

STUDIEHANDBOK

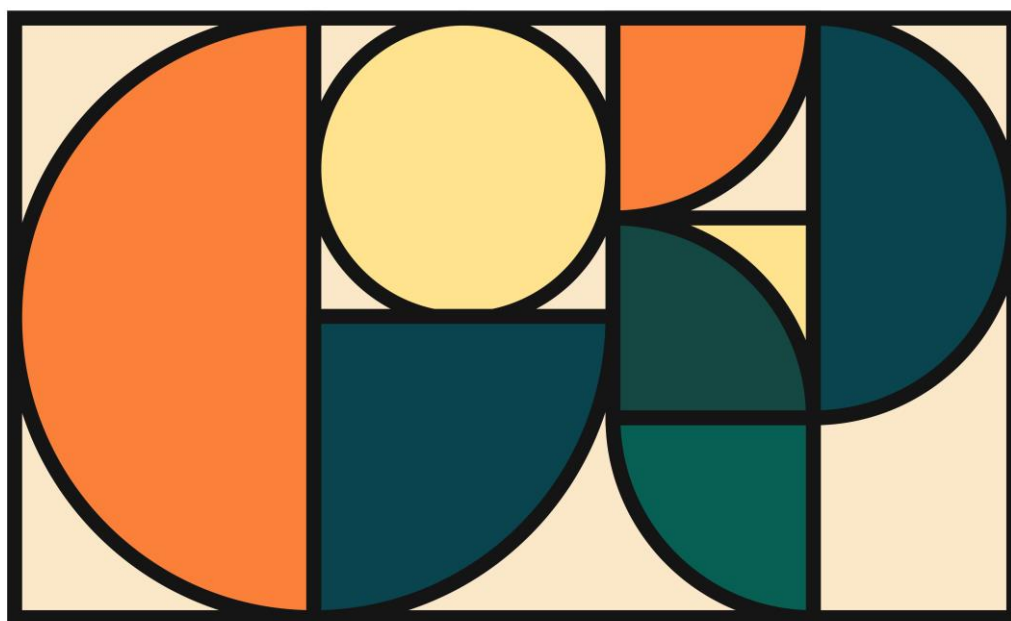

GYMNASIET I PETALAX

Läsåret 2022 – 2023

Skolans adresser och telefoner

Gymnasiet i Petalax
Mamrevägen 9, 66240 Petalax
e-mail: gymnasiet.petalax@malax.fi
www.gymnasiet.malax.fi

Rektor Margareta Bast-Gullberg	050-0871 381/ 040-5225 630
Studiesekreterare Marit Udd	040-6508 051
Lärarrum	040-6508 052
Studiehandledare Nina Grönberg	040-6508 050
Fastighetsskötare Sven Haglund	050-3033 647
Fastighetsskötare Tommy Ahlbäck	050-4012 406
IT-ansvarig Kristian Granby	040-6282 856
Köket, högstadiet	040-6508 047

Lärare vid skolan läsåret 2022–2023

Bast-Gullberg Margareta, rektor, fil	050-0871 381
Backlund Marianne, ty, fib	050-3384 104
Bäckström Anna, bi, ge, hk	044-0242 444
Forsman André, hi, sl, fil, tjänstledig	050-3739 095
Myronov Viacheslav, vikarie	044-5555 506
Grönberg Nina, studiehandledning	050-5631 400
Hansell Simon, vicerektor, re, ps	050-5289 654
Lindholm Anton, mab, maa, fy, ke	050-5368 691
Löf Jari, fia	050-4006 893
Pelander Marie-Helén, vikarie gy	050-3657 838
Sandell Susanna, mu	040-6697 100
Sandås Pia, ena, fr	050-5223 927
Smulter Pernilla, mo	050-5720 385
Storthors Carina, bk	050-3630 415
Westö Christian, speciallärare	044-5340 089
Öhman Regina, maa, fy	040-5732 918
Östman Richard, gy	050-5403 610

Grupphandledare

- 11 Marianne Backlund
- 12 Jari Löf
- 21 Anna Bäckström / Christian Westö
- 22 Simon Hansell
- 31 Pernilla Smulter
- 32 Anton Lindholm

Studerandehälsovården

Studerandehälsovården sköts av Ann-Sofie Brännkärr-West **onsdag-fredag**. Vill du fråga något är hon säkrast anträffbar kl. 8.10-8.40 på tfn 050-3214 920. Du kan även ta kontakt via sms/ Wilma-meddelande. Kom ihåg att uppge namn och klass!

Boka helst tid via Wilma ifall du behöver besöka studerandehälsovården.

Ifall du är sjuk och inte kan komma till skolan ringer du

studerandehälsovården kl 8.10-8.40 på tel 050 321 4920 samma dag du behöver sjukintyg. Sjukintyg kan **inte** skrivas på basen av sms eller Wilmameddelande. Intyget hämtar du själv från väntrummet i högstadiet då du tillfrisknat.

Första årets studerande erbjuds en träff med skolhälsovårdare och därefter skolläkare. Ta i övriga fall kontakt ifall du önskar en tid till skolhälsovårdaren, till skolläkaren eller till fysioterapeuten. Tandvården sköts vid Malax HVC eller Korsnäs Hälsogård enligt tidsbokning på tel 06- 3477640

Ha med egna mensskydd, värkmedicin/allergi/astmamediciner, vattenflaska och ett mellanmål som du kan behöva under skoldagen.

Skolkurator och psykolog

Skolkurator Tanja Forslund är anträffbar måndag-torsdag 8–16. Hon har sitt rum i högstadiet, men man kan också träffas i gymnasiet. Tid bokas per telefon 040-6508 119, sms, whatsapp eller Wilma.

Försäkringar

De studerande är olycksfallsförsäkrade under bussresan till och från skolan samt under skoldagen. Ifall en olycka sker bör detta genast anmälas till rektor. Om man använder moped, motorcykel eller egen bil helt eller delvis under skolresan är det den egna trafikförsäkringen som gäller.

Studiestöd/studielån/skolskjuts

Du kan som studerande i gymnasiet få studiestöd för dina studier efter det du fyller 17 år. Studiestödet behöver inte återbetalas. **FPA uppmanar studerande att fylla i sin ansökan elektroniskt för snabbare behandling.** Detta görs via FPA:s hemsida. <https://www.kela.fi/web/sv/studiestod> för att kunna göra det behöver du koder till en internetbank. Man kan också fylla i blanketten på FPA:s hemsida och sända in den per post. Mera information fås från skolans kansli.

Skolskjutsarna för studerande i åk I och II är avgiftsfria. Vi har per Wilma informerat om arrangemanget kring detta.

Studerande i åk III betalar själva sina **skolresor**, men de får stöd från FPA för detta.

Vid frågor kontakta studiesekreterare Marit Udd.

OBS!

FPA får uppgifter om era studier direkt via webbtjänsten Studieinfo. Det innebär att om man från FPA:s sida tycker att ni har för låga studieprestationer kan de dra in ert och skolresestöd och ev. studiestöd.

Ordningsregler

Det är skäl att vara medveten om vissa grundläggande principer för att skolarbetet skall löpa friktionsfritt:

- **varje studerande har rätt till en trygg och lugn studiemiljö.**
- **om studerande valt att delta i undervisningen av en kurs är närvaro obligatorisk.**
- **vid sjukdomsfall skall skolan meddelas om frånvaro av en vårdnadshavare via Wilma.**
- **studerande som har fyllt 18 år meddelar själv om frånvaro och skaffar sjukintyg från första sjukdagen.**
- lärare kan bevilja ledigt från enskilda lektioner.
- ledigheter upp till en vecka beviljas av grupphandledaren längre ledigheter beviljas av rektor.
- ansökan om ledigheter sker via Wilma.
- skolans egendom skall aktas och vårdas.
- pågående undervisning får inte störas.
- de studerande skall uppträda och föra sig så som det anstår ansvarsfulla studerande i gymnasiet
- om studerande stör undervisningen för en grupp fortgående, avvisas hen från kursen.
- skolan accepterar inte droger eller drogbruk i någon form.
- inne i gymnasiet är det förbud mot användning av uteskor

Studierna

Studerande i åk I och II

Studerande avlägger studier enligt **GLP 21 (Gymnasiets läroplan 2021)** och den studerande skall avlägga minst **150 studiepoäng**. Gymnasiestudierna ska bestå av obligatoriska och nationella valfria studier. De nationella valfria studierna skall omfatta minst 20 studiepoäng. Studerande läser **studieavsnitt** som kan omfatta 1-4 studiepoäng. Studieavsnitten väljs ur skolans undervisningsutbud. Andra studier som införs i studieprogrammet måste till sitt omfång och nivå vara av gymnasial karaktär.

Studierande i åk III

Studierande avlägger studier enligt **GLP16 (Gymnasiets läroplan 2016)** och den studierande skall avlägga **minst 75 kurser**. Gymnasiestudierna ska bestå av obligatoriska och fördjupade kurser. Minst 10 fördjupade kurser bör ingå i studieprogrammet. Kurserna väljs ur skolans undervisningsutbud. Andra kurser som införs i studieprogrammet måste till sitt omfång och nivå vara av gymnasial karaktär.

Allmänt för studierande i åk I-III

Gymnasiet är 2–4-årigt. I gymnasiet avläggs studierna antingen genom att man deltar i undervisningen eller genom tentamen.

Om en studierande valt att delta i undervisningen av ett studieavsnitt/en kurs är närvaro **obligatorisk**. Vid sjukdomsfall skall skolan meddelas om frånvaro av en vårdnadshavare (via Wilma). Studierande som har fyllt 18 år anmäler sin egen frånvaro och skall ha sjukintyg från första sjukdagen. Giltig orsak till frånvaro är **sjukdom, representationsuppdrag för skolan och uppkörning för körkort**. Frånvaro mera än sex lektioner kan leda till att studieavsnittet/kursen förfaller.

Efter att en studierande varit giltigt frånvarooanmäld sex lektioner, kommer läraren att diskutera med den studierande. Orsaken till frånvaron utreds en gång till. Läraren bedömer huruvida det är möjligt för den studierande att fullfölja studieavsnittet/kursen utgående från studieavsnitts-/kursmålen.

Studierande som avlägger studier i andra skolor skall meddela skolan detta, ifall det påverkar studiegången i den egna skolan. Vissa studieavsnitt/kurser i skolan har en sådan karaktär att man **måste delta i undervisningen**. Till denna typ av studieavsnitt/kurser hör bland annat **argumentationskursen i modersmål** och de **muntliga kurserna i språk**.

Lärarna ger information till de studierande om hur studieavsnitten/kurser tenteras. Om studieavsnitt/kurs avläggs genom tentamen anvisas studierande litteratur, arbetsuppgifter och andra nödvändiga övningar som behövs för att en rättvis bedömning skall kunna ske. **Ett tentamenskontrakt görs**. Läraren beslutar om vad som ingår i tentamenskraven. Den studierande svarar själv för all inläring vid tentamen. Studierande som vill tentera studieavsnitt/kurs kan även hänvisas till distansundervisningen inom Vi7.

Underkänt studieavsnitt/underkänd kurs kan tenteras **en gång**. Är man fortfarande underkänd efter detta måste man delta i studieavsnittet/kursen på nytt om man vill erhålla godkänt vitsord för studieavsnittet/kursen. Avvikande förfarande förutsätter godkännande av rektor.

För alla studerande gäller att hen blir godkänd i ett läroämne om minst 2/3 av ämnets studieavsnitt/kurser är godkända. Se nedan.

Antal avlagda kurser, GLP16	Högsta tillåtna antal underkända kurser
1–2 kurser	0
3–5 kurser	1
6–8 kurser	2
9 eller fler kurser	3

I de obligatoriska och de nationella valfria studierna får den studerande högst ha underkända vitsord enligt följande, GLP21:

2–5 studiepoäng 0 studiepoäng

6–11 studiepoäng 2 studiepoäng

12–17 studiepoäng 4 studiepoäng

18 studiepoäng eller mer 6 studiepoäng

De studerande har möjlighet att få kunnande erkänt. Angående förfarings sättet för erkännande av kunnande bör studiehandledaren kontaktas.

Bedömning

Periodbedömningen sker efter varje period. ***Underkända vitsord kan höjas vid omtentamen efter perioden (förnyat förhör). Godkända vitsord kan höjas och tentamina kan avläggas vid omtentamen (höjningsförhör).*** Särskilda tentamenstillfällen kan, om särskilda skäl föreligger, även hållas enligt överenskommelse med respektive lärare. Alla gemensamma och fördjupade studieavsnitt/kurser bedöms med vitsorden 4–10. Avgångsbetyget anger studiepoäng och vitsord för studerande i åk I och II och kursantal och vitsord för studerande i åk III. **Vitsordet räknas ut som ett medeltal av de riksomfattande obligatoriska och fördjupade studierna i ett ämne.** Läraren har rätt att, i viss utsträckning, avväga slutvitsordet vid behov om det finns skäl för det.

Obedömda (ob) studieavsnitt/kurser

OBS! Obedömda studieavsnitt/kurser stryks från studieprogrammet om den studerande inte har kompletterat och fullgjort studieavsnitten/kurserna under påföljande period.

Abiturienterna bör ha alla kurser klara inom april.

Åtgärdande av ob-studieavsnitt/ob-kurser

Enligt skolans regler måste ett obedömt studieavsnitt/en obedömd kurs åtgärdas senast **under följande period**. Deadline för åtgärden är periodens **sista dag kl 15:00**. Denna dag sammanfaller ofta med den elektroniska eftermiddagen när lärarna har intern fortbildning på skolan. De studerande har inga lektioner under denna eftermiddag MEN ifall en studerande har ogjorda uppgifter i en eller flera studieavsnitt/kurser under pågående period MÅSTE hen infinna sig på skolan vid denna tidpunkt (kl 12-15) för att arbeta med sina uppgifter i alla de studieavsnitt/kurser som är på hälft. Eftermiddagens tre timmar är **obligatoriska för alla studerande som har gamla obedömda studieavsnitt/kurser eller någonting på hälft under pågående period**, oberoende av vilka lektioner den studerande normalt skulle ha haft under denna eftermiddag.

Anmälan till omtent

Anmälan till omtent sker **alltid** via Wilma **även om man har talat med läraren** ifråga. **Studerande som inte infinner sig till tentamen trots anmälan har förbrukat sin tentamensrätt.**

Studieprogram

De studerande skall själva göra upp ett studieprogram för sina gymnasiestudier. Man har rätt att justera programmet då skäl finns. Ändringar i studieprogrammet bör godkännas av studiehandledaren. **Ändringar som medför att undervisningen av ett studieavsnitt/en kurs hotas godkänns inte.** Dock bör man noga överväga vilka studieavsnitt/kurser man avlägger och hur de passar med ens framtidsplaner. **Den studerande är själv ansvarig för att antalet studieavsnitt/kursantalet uppnås.** Om studerande väljer att tentera ett studieavsnitt/kurs skall överenskommelse om tentamen göras en vecka före periodbytet.

Myndig studerandes anmälan av frånvaro från närstudier i gymnasiet med anledning av sjukdom:

Den myndiga studerande (fr.o.m. att man fyllt 18 år):

Meddelar för varje dag före kl 12:00 **till grupphandledaren** orsaken till varför hen är frånvarande från skolan. Grupphandledaren sätter därefter in frånvarooanmälan i Wilma. Den studerande ansvarar själv för att diskutera med respektive lärare hurudant stöd hen behöver för att effektivt ta igen det lärande hen går miste om under sin frånvaro.

En **myndig** studerande ska ha sjukintyg redan från **dag 1**. Den studerande ringer till studerandehälsovårdaren **på morgonen på telefontid kl 8-8:30** (tel: 050-321 4920) och begär intyget, som så fort som möjligt förs till kansliet. Sjukintyg kan inte skrivas bakåt i tid (det går inte att ändra på intyget vilket datum det är utfärdat). Vid sjukdom eller skada som förefaller kräva akut läkarvård kontaktas vårdbedömningen vid Malax hvc (06-3477 645) eller samjouren vid Vasa centralsjukhus.

Notera: Om en studerande **blir sjuk under skoldagen** meddelar hen grupphandledaren om orsak till sin frånvaro **innan den studerande avviker från skolområdet!** Det behövs inget sjukintyg för denna dag.

Kursutbudet 2022–2023

Årskurs 1 och 2

Moduluppbyggnaden, GLP21

STUDIEPOÄNG	1	2	3	4	5	6	7	8	9	10	11	12	13	14	15	16	17	18	19	20	21	22	23	24	25	26	27	28	29	30
Modersmål	MO1	MO2	MO3	MO4	MO5	MO6	MO7	MO8	MO9	MO10	MO11																			
Finska A	FINA9	FINA1	FINA2	FINA3	FINA4	FINA5	FINA6	FINA7	FINA8	FINA10																				
Finska B	FINB9	FINB11	FINB12	FINB13	FINB14	FINB15	FINB16	FINB17	FINB18	FINB19																				
Engelska	ENA1	ENA2	ENA3	ENA4	ENA5	ENA6	ENA7	ENA8																						
Tyska B3	TYB31	TYB32	TYB33	TYB34	TYB35	TYB36	TYB37	TYB38	TYB39	TYB310																				
Franska B3	FRB31	FRB32	FRB33	FRB34	FRB35	FRB36	FRB37	FRB38	FRB39	FRB310																				
Matematik, lång	MAG1	MAA2	MAA14	MAA3	MAA4	MAA15	MAA5	MAA9	MAA6	MAA7	MAA8	MAA10	MAA11	MAA12	MAA13															
Matematik, kort	MAB1	MAB2	MAB3	MAB4	MAB5	MAB6	MAB7	MAB8	MAB9	MAB10	MAB11																			
Biolog	BI1	BI2	BI3	BI4	BI5	BI6	*BI7																							
Geografi	GE1	GE2	GE3	GE4	*GE5																									
Fysik	FY1	FY2	FY3	FY4	FY5	FY6	FY7	FY8	*FY9																					
Kemi	KE1	KE2	KE3	KE4	KE5	KE6	*KE7	*KE8																						
Filosofi	FI1	FI2	FI3	FI4																										
Psykologi	PS1	PS2	PS3	PS4	PS5	*PS6																								
Historia	HI1	HI2	HI3	HI4	HI5	HI6																								
Samhällslära	SL1	SL2	SL3	SL4	*SL5																									
Religion	RE1	RE2	RE3	RE4	RE5	RE6	*RE7																							
Hälsokunskap	HA1	HA2	HA3																											
Gymnastik	GY1	GY3	GY2	GY4	GY5																									
Musik	MU1	MU2	MU3	MU4																										
Bildkonst	KO1	KO2	KO3	KO4																										
Studiehandledning	SH1	SH2																												
Temastudier	TS1	TS2	TS3																											
Tvårvetenskap	TV1	TV2	TV3	TV4	TV5																									

rött = åk I
gult = åk II
grönt = åk III

obligatoriska studieavsnitt = fet stil + tjock ram runt
valfria nationella studieavsnitt = utan ram
valfria övriga studieavsnitt = ljusa (gamla tillämpade)

* dessa kurser schemaläggs ej

12.10.2021

Årskurs 3

Modersmålet		1	2	3	7	4	6	5	9	8					
Finska A	9	1	2	3	4	5	6	7	8	10					
Finska B	9	1	2	3	4	5	6	7	8	10					
Engelska		1	2	3	4	5	8	6	7						
Tyska B2		0	0	1	2	3	4	5	6	7	8				
Tyska B3		1	2	3	4	5	6	7	8	9	10				
Franska B2		0	0	1	2	3	4	5	6	7	8				
Franska B3		1	2	3	4	5	6	7	8	9	10				
Kort matematik		1	2	3	4	5	10	6	7	8	9				
Lång matematik		1	2	3	4	5	6	7	8	9	10	11	12	13	14
Biologi		1	2	4	3	5									
Geografi		1	2	3	4										
Fysik		1	2	3	4	5	6	7	*8						
Kemi		1	2	3	4	5	*6								
Religion		1	2	3	4	5	6	*7							
Filosofi		1	2	3	4										
Psykologi		1	2	3	4	5	*6								
Historia		1	2	3	4	5	6	*7							
Samhällslära		1	2	3	4										
Musik		1	2	3	4										
Bildkonst		1	2	3	4										
Gymnastik		1	3	2	4	5									
Hälsokunskap		1	2	3	*4										
Studiehandledning		1	2												
Temastudier		1	2	3											

Färgkoder: Röd - ettan, gul - tvåan, grön - trean, grå - tillämpad kurs

De kurser som finns inom svarta ramen är obligatoriska

* tillämpad kurs, repetitionskurs, schemaläggs ej

Viktigt att observera om de studerandes studieavsnittsval/kursval

De studerande som tänker avlägga ämnesrealen bör observera att frågorna ställs på de riksomfattande obligatoriska och fördjupade studieavsnitten/kurserna. Det innebär att man i sina val bör se till att man väljer de studieavsnitt/kurser som proven omfattar.

Det är också viktigt att observera att proven hålls under skilda dagar och att man endast kan avlägga ett prov per dag.

Den som vill skriva ämnesrealprov i t.ex. både historia och filosofi är tvungen att skriva det ena provet på hösten och det andra provet på våren.

Lektionstider under läsåret är följande:

Gymnasiet, månd, tisd, torsd, fred

1	8.45 - 9.45	60 min
2	9.55 - 10.50	55 min
3.	11.00 -11.55	55 min

Gymnasiet, onsd

1	8.45 - 9.35	50 min
2	9.40 - 10.30	50 min
3	10.35 - 11.35	60 min

MAT

4	12.25 - 13.15	50 min
5	13.20 - 14.10	50 min
6	14.15 - 15.05	50 min

MAT

4	12.10 - 13.00	50 min
5	13.10 - 14.00	50 min
6	14.10 - 15.05	55 min

Tentamenstillfällena

Anmälan till tentamen	Förnyat förhör	Höjningsförhör
07.10	11.10	----
18.11	22.11	24.11
13.01	17.01	----
10.03	13.03	15.03
30.04	02.05	04.05
04.06	06.06	08.06

För abiturienterna kan ordnas särskilda höjningstentamen enligt överenskommelse med respektive lärare. Abiturienternas lärokursbedömning sker separat i februari enligt egen tidtabell.

Period	Datum	Aktivitet	Kalenderd.	Arbetsd.
1	16.08 – 23.09		41	29
2	26.09 – 08.11	Dagsverke 19.10 Höstlov 20-21.10	44	30
3	09.11 – 20.12	Inarbetad dag 05.12 Självständighetsdag 06.12	42	28
4	09.01 – 17.02	Penkis 16.02 De äldstes dans 17.02	42	30
V-8	20.02 – 24.02	Projektstudier/vecka 8	7	5
V-9	27.02 – 03.03	Sportlov	7	-
5	06.03 – 21.04	Påsklov 07.04 – 10.04	49	33
6	24.04 – 03.06	Kristihimmelfärd 18.04	43	29

VIKTIG ABI-information

Under det sista skolåret är det skäl att koncentrera sig maximalt på skolarbetet för att nå goda studieresultat. Konkurrensen till olika utbildningsanstalter är stor och det är viktigt att man har så goda studentexamensbetyg som möjligt. Under skolåret är det därför nödvändigt att avväga planeringen av fritiden så att tillräckligt med tid reserveras för studier och förberedelsearbete. De studerande som önskar tentera kurser under sista skolåret bör göra separata överenskommelser med lärarna om tidpunkterna för dessa. Det är skäl att kontrollera sitt kursantal och att observera bestämmelserna om studiehinder.

Under sista skolåret skall man inte ta ledigt för semesterresor eller ha arbete vid sidan av skolan. Obedömda kurser måste ha vitsord senast den 13.2.2023. Den 14.2 stryks obedömda kurser och skall därefter avläggas i sin helhet på nytt.

De kurser som skall ingå i dimissionsbetyget bör vara avklarade inom april.

De studerande som avlägger ämnesrealprov på hösten kan försöka höja sina vitsord på våren 2023. Alternativt kan man avlägga flera ämnesrealprov på våren. Det är skäl att noga överväga vilka ämnesrealprov man skall avlägga och vilket prov som eventuellt är obligatoriskt och när det avläggs.

De som inte skriver ämnesrealprov på hösten kan avlägga två ämnesrealprov på våren 2023.

Studerande som inte önskar vitsord på avgångsbetyget i gymnastik och ämnen med en kurs bör meddela om detta skriftligt till kansliet.

Efter 20.2 ordnar skolan övningar inför studentskrivningarna och förberedelse i olika ämnen. Studerande som deltar i skrivningarna bör delta i dessa tillfällen. Detta gäller speciellt studerande som är svaga i ett ämne.

Hålltider

Abiturienterna och de som skriver spridd examen bör beakta läsårets hålltider.

- höstens skrivningar hålls 12.9 – 26.9.2022
- fredagen 18 november är sista dagen för anmälan till vårens skrivningar
- **abiturienternas** sista skoldag är den 16.2.2023
- vårens första prov, modersmålet, läskompetens och svenska som andraspråk hålls 14.3.2023
- vårens skrivningar hålls 14.3 – 29.3.2023
- tentamensperiod för att höja och åtgärda kurser är 1.4 – 30.4.2023
- avslutning och dimission lördagen 3.6.2023

Anmälningar

Anmälningar till skrivningarna görs via Wilma. Tiden för anmälan till vårens skrivningar utgår den 18 november 2022 och till höstens skrivningar utgår tiden för studerande i åk II 19 maj 2023 och för studenterna den 5 juni. Anmälan är bindande.

Avgifter

Studentexamensnämnden uppbär avgifter för examinander i åk III. Avgifterna mottas av skolan och skall vara betalda inom januari och augusti. Hösten 2022 är avgifterna följande:

- avgift per prov 34 euro
- avgift för kontrollbedömning 50 euro

Studerande i åk II som börjar skriva sina prov våren 2023 har avgiftsfria prov tack vare utvidgad läroplikt.



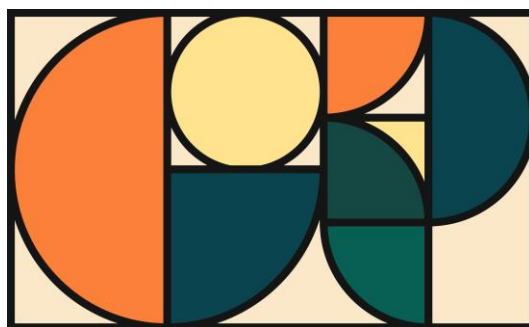

Tel: 040 6508 051
E-post: gymnasiet.petalax@malax.fi